



LIBRA

EVENT DRIVEN ENTERPRISE



Cliente Libra - Modo Portable

| | |
|-------------------------------------|---|
| 1. Introducción | 2 |
| 2. Preparativos | 2 |
| 2.1. Limpiar archivos no necesarios | 2 |
| 2.2. Deshabilitar actualizaciones | 3 |
| 2.3. Activar modo portable | 3 |

1. Introducción

En este documento se explica como preparar un cliente de Libra para ser usado en modo portable. Con ello se podrá llevar en un dispositivo portable (llave USB) sin generar archivos en el equipo de trabajo.

Requisito: versión 3.2.3 mínima.

2. Preparativos

El primer paso será tener una instalación del cliente el cual portabilizar. Ir a la carpeta de instalación y copiar el contenido en el dispositivo deseado.

2.1. Limpiar archivos no necesarios

Ficheros a borrar

- Libra[Crear-Accesos-Directos].exe
- uninstall.exe

| Nombre | Fecha de modifica... | Tipo | Tamaño |
|-----------------------------------|----------------------|---------------------|----------|
| .install4j | 13/12/2017 17:31 | Carpeta de archivos | |
| jre | 13/12/2017 17:30 | Carpeta de archivos | |
| lib | 13/12/2017 17:31 | Carpeta de archivos | |
| resources | 13/12/2017 17:18 | Carpeta de archivos | |
| config.properties | 13/12/2017 17:31 | Archivo PROPERTI... | 1 KB |
| Libra.exe | 13/12/2017 17:18 | Aplicación | 1.201 KB |
| Libra.vmoptions | 07/06/2017 17:18 | Archivo VMOPTIO... | 1 KB |
| Libra[Crear-Accesos-Directos].exe | 13/12/2017 17:18 | Aplicación | 727 KB |
| libra_app.jar | 13/12/2017 17:18 | Executable Jar File | 5.971 KB |
| uninstall.exe | 13/12/2017 17:18 | Aplicación | 700 KB |

2.2. Deshabilitar actualizaciones

Se recomienda modificar el archivo donde se registra la configuración relativa a la actualización del cliente. Para ello habrá que modificar el archivo ***i4jparams.conf*** que se encuentra en el directorio ***.install4j***.

Localizar está línea y borrarla

```
<variable name="sys.updateUrl" value="http://xxxxx/updates.xml" />
```

2.3. Activar modo portable

Existen dos modos de ejecución de Libra en modo portable.

2.3.1. Fichero configuración

El cliente Libra registra la configuración inicial en el fichero “**config.properties**”.

Basta por tanto renombrar el archivo por “**portable.conf**”.

Nota

Este fichero es el utilizado cuando se ejecuta Libra.exe o bien un acceso directo sin parámetros.

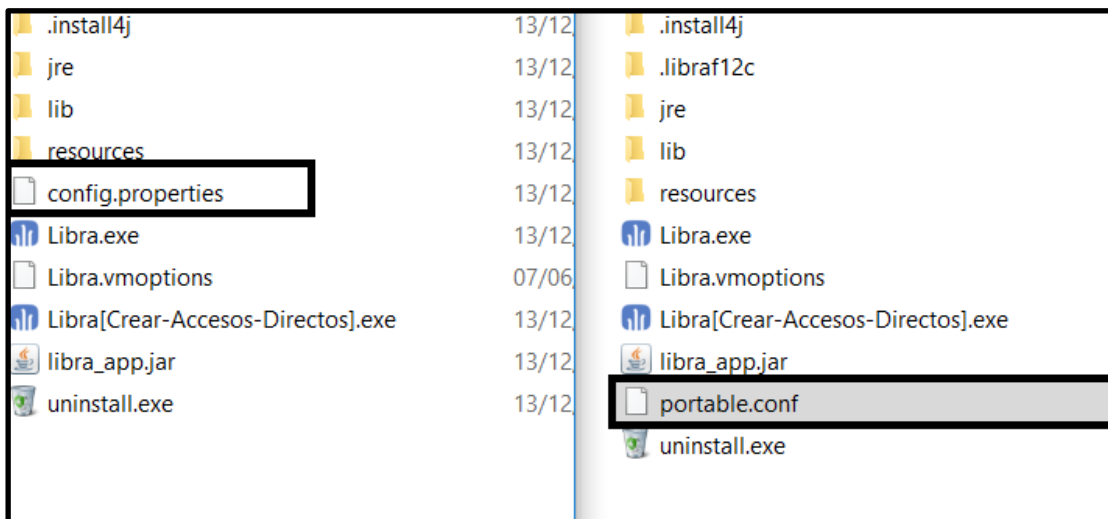

2.3.2. Acceso directo con parámetros

Es posible activar el modo portable en configuraciones basadas en accesos directos.

Para ello agregar la cadena “**-portable S**” a los argumentos del acceso directo.

Nota

Este es el modo adecuado si necesitamos conectarnos a distintas instancias de Libra.

Nota

Se recomienda copiar el acceso directo de la instalación punto de partida, copiarlo en el dispositivo destino, y apuntar a la nueva dirección del ejecutable Libra.exe.

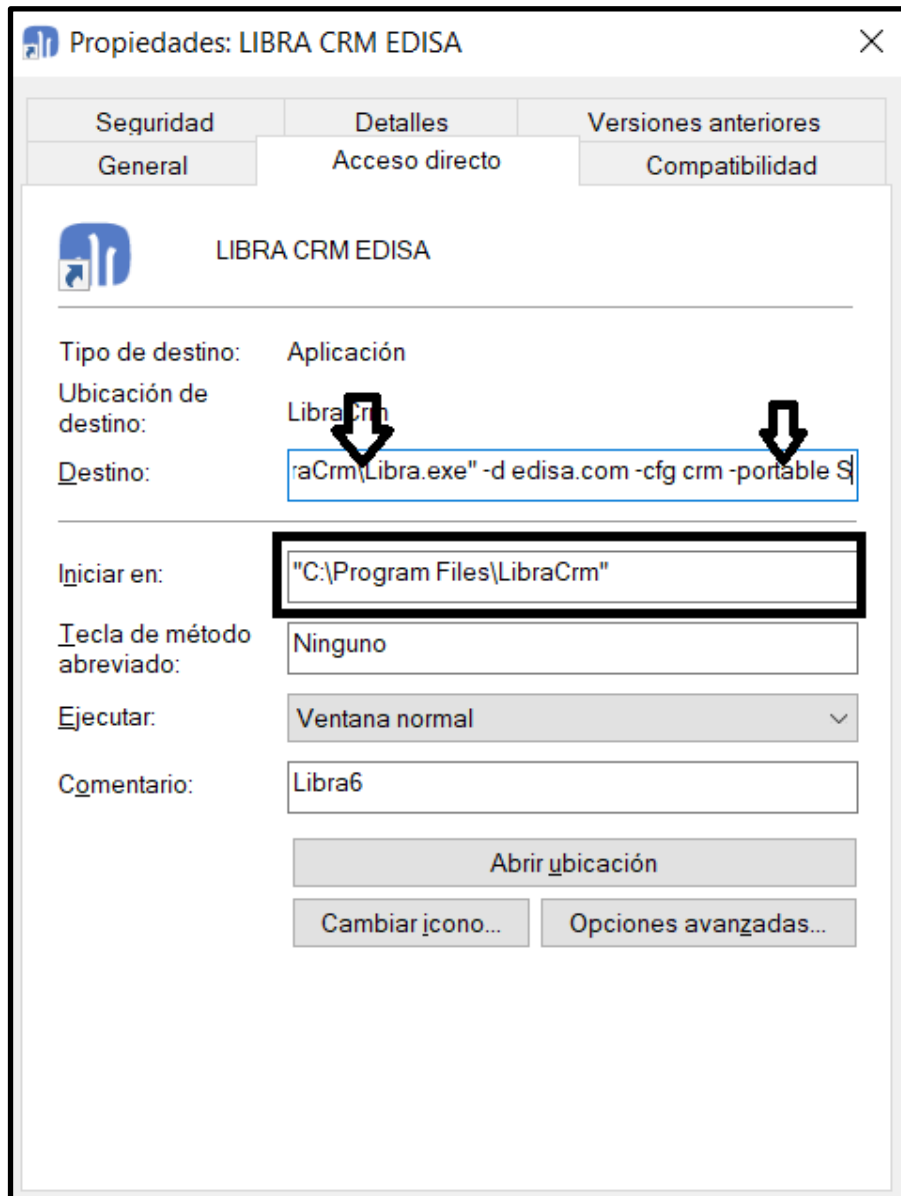

LATINOAMÉRICA
COLOMBIA
ECUADOR
MÉXICO
REP. DOMINICANA

ESPAÑA
MADRID
BARCELONA
VALENCIA
VIGO
OVIEDO
LAS PALMAS
OURENSE (CENTRO I+D)

